

CHANGEMENT DE PROPRIÉTAIRE AU SALON DE COIFFURE

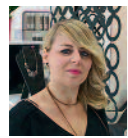

Séverine Baud a repris le salon de coiffure du centre commercial de Barby sous le nom « L'Essenti'Elle », un espace de détente, un lieu vivant où l'on échange en toute convivialité. Passionnée par son métier, elle fera de votre moment coiffure une véritable pause afin de vous rendre unique. Des soins personnalisés ainsi que des colorations bien être vous y seront proposés. L'échange, le partage, l'écoute sont mis à l'honneur. Horaire : mardi, mercredi, jeudi de 9h à 12h et de 14h à 19h, vendredi de 9h à 19h, le samedi de 8h30 à 16h, sur rendez-vous ou pas. Parking gratuit.
Tél. : 0479332503 - Facebook : l'Essenti'Elle

LA BIBLIOTHÈQUE

- **vendredi 9 octobre** à 20h à la bibliothèque de St-Jean-d'Arvey, rencontre avec l'auteur de « Plus noire avant l'aube » Béatrice Fontanel dans le cadre du salon du livre d'Herminion - en association avec la bibliothèque de St-Jean-d'Arvey. Entrée libre
- **mercredi 21 octobre** 10h30 contes pour les enfants
- **mercredi 28 octobre** 10h30 atelier bricolage pour enfants
- **mercredi 16 décembre** 15h30 Contes de Noël en musique avec la participation de l'école de musique
NOUVEAU : À compter du **2 novembre** 2015, ouverture de la bibliothèque le SAMEDI de 10h30 à 12h et changement d'horaire le MERCREDI 10h30 à 12h. Depuis la rentrée, deux ordinateurs reliés à Internet sont mis à disposition du public.

LA CHASSE

La saison de chasse sera ouverte du **13 septembre** 2015 au **17 janvier** 2016.
Jours de chasse : Mercredi - Jeudi - Samedi - Dimanche
Les jours de chasse sont choisis par le Département (Préfet), qui établit également le Plan de Chasse ; c'est un outil de maîtrise de l'équilibre Faune-Flore fixant notamment le nombre d'animaux pouvant être tués pour l'année. Ne pas chasser ou mal évaluer le plan de chasse peut coûter cher. Certains gibiers peuvent en effet proliférer et causer d'importants dégâts aux cultures.
Principaux gibiers présents sur la commune de Barby : sangliers, chevreuils, renards, blaireaux.

JOURNÉE DES COLLECTIONNEURS

Le GAB (Groupe d'Animation de Barby) est une association bien connue par les Barbysiens qui organise plusieurs manifestations tout au long de l'année. Début septembre, c'était le "petit-déjeuner" offert aux habitants. La prochaine sera la journée des collectionneurs le **dimanche 15 novembre**. Si vous êtes un collectionneur, et que vous souhaitez exposer, contactez la Mairie. Il est possible aussi d'intégrer l'équipe de bénévoles pour aider à l'organisation des différents événements, n'hésitez pas à vous faire connaître!

La liste de la minorité « Ensemble Pour Barby » n'a pas souhaité s'exprimer dans ce numéro du Barby Flash.

RELAIS ASSISTANTS(ES) MATERNELS(LES)

Permanences aux 4 Saisons : le jeudi après-midi de 14h30 à 17h30. Tel : 0675034951.
Des ateliers d'éveil sont organisés pour les tout-petits et leurs assistants (es) maternels (les) le mardi matin. Le relais co-organise 2 événements avec d'autres structures petite enfance :
- **samedi 3 octobre** « Matinée Portes ouvertes » au relais de St ALBAN de 9h30 à 12h. Organisée en direction des familles et des professionnels afin de présenter le relais et le métier d'assistant(e) maternel(le).
- **mardi 24 novembre** à 20h à LA RAVOIRE salle Henri Salvador : Conférence-débat animée par Jean EPSTEIN, psychosociologue sur le thème : « Ensemble autour du jeune enfant », organisée en direction des familles et professionnels. Ce spécialiste est très connu en France et sa venue est exceptionnelle.

TÉLÉTHON 2015 - BARBYTHON



C'est reparti pour une huitième édition du Téléthon à Barby les **5 et 6 décembre** prochains. Au programme, vente de bûche géante, de diots polenta et de plats traiteur, course des enfants le samedi et le dimanche la course 10 km chronométrée (ou marche allure libre) avec buffet et lâcher de ballons à l'arrivée. L'équipe des organisateurs et des bénévoles compte sur la participation du plus grand nombre, particuliers et associations, pour faire de ce week-end un moment de partage, de solidarité et de générosité.
Pour toute information, consulter le site www.barbython.eu (barbython@gmail.com) ou contacter Marie MONACI 0631192888 ou Roland PARAVY au 0777808460

EXPOSITION JACQUES DE THIERSANT (1935 - 2012)

Après avoir obtenu le diplôme national des Beaux-Arts à Grenoble, où il est l'élève d'Arcabas, il devient professeur d'art plastique. En parallèle avec son travail d'enseignant dans un premier temps, il crée à la Maison des Jeunes et de la Culture de Chambéry, un atelier de peinture. Il fut l'un des premiers à déplacer ses classes dans les musées ou à emmener ses jeunes élèves de la MJC à la rencontre des peintres et de leur atelier.
Dans le milieu des années soixante, il se consacre à la peinture et à l'atelier. Il réalise plusieurs œuvres monumentales notamment pour différentes écoles en Savoie dans le cadre du 1 % artistique.
A Barby, il crée les œuvres en béton peint qui se trouvent entre les "Mouettes" et l'école élémentaire. Du **1^{er} octobre au 15 novembre** une exposition de ses tableaux sera ouverte au public à la Mairie. Pour échanger autour de ces œuvres, un vernissage aura lieu le **vendredi 23 octobre** à 18h.

PARKING DE LA MAIRIE

SENS DE CIRCULATION

D'ici la fin 2015, le sens de circulation sur la place de la Mairie sera inversé afin de faciliter et sécuriser notamment la sortie du parking sur l'avenue principale. Dorénavant, l'entrée s'effectuera côté Poste / Crédit Agricole, et la sortie côté L'Envolée (Maison des Associations). L'accès et la sortie du parking souterrain seront également modifiés. Les signalisations au sol et les panneaux signalétiques seront changés. Deux panneaux d'avertissement de changement de sens de circulation seront installés pendant les premières semaines.



GRAND CLOS

Le Tribunal Administratif de Grenoble a rejeté le **15 septembre** dernier les **3 recours** engagés par l'association de "Sauvegarde du site naturel et historique de la Bâtie".

AGENDA

→ OCTOBRE

Mardi 13 : Réunion publique Centre Bourg Salle des Fêtes - 19h
Mercredi 14 : Conseil communautaire - Cognin - 18h30
Jeudi 15 : Réunion nouveaux Barbysiens Mairie - 18h30
Vendredi 16 : Fête de la soupe - 18h30 Crèche les Petits Mickeys
Dimanche 18 : Loto de la Croix-Rouge - Salle des Fêtes
Lundi 19 : Conseil municipal - 20h
Vendredi 23 : Inauguration de l'exposition photos Jacques de Thiersant (jeux Clos Besson + mairie) - 18h Exposition des photos du 1^{er} octobre au 15 novembre
samedi 31 : Concours de belote du FC Nivolet Salle des Fêtes

→ NOVEMBRE

Mercredi 11 : Cérémonie aux Monuments aux Morts à 10h30
Jeudi 12 : Conseil communautaire - Barberaz - 18h30
Dimanche 15 : GAB - Journée des Collectionneurs Salle des Fêtes
Vendredi 20 : Vernissage du Concours Photos à 18h Mairie - Salle des Mariages
Lundi 23 : Conseil municipal - 19h
Vendredi 27 : Collecte banque alimentaire

→ DÉCEMBRE

Samedi 5 et Dimanche 6 : Barbython
Dimanche 6 : Elections Régionales
Dimanche 13 : Elections Régionales
Lundi 14 : Conseil municipal - 19h
Mercredi 16 : Conseil communautaire - St Alban Laysse - 18h30
Bibliothèque : Contes de Noël avec la participation de l'Ecole de Musique - 15h30
Samedi 19 : Concert de l'Ecole de Musique Salle des Fêtes.



Flash n°81

SOMMAIRE

Page 2.
La rentrée scolaire 2015 - 2016
Le centre de loisirs Les Mouettes

Page 3.
Travaux
Familles à énergie positive
Voyage à Ilva Mica

Page 4.
Infos diverses
Agenda



→ Concert au Parc Malatray



→ Petit-déjeuner du GAB



→ Un auteur au collège Jean Mermoz



→ Remise des trophées associatifs 2015

Le mot du Maire, Catherine CHAPPUIS



En cette période de rentrée nous sommes préoccupés, comme à l'habitude, par de nombreux sujets, somme toute classiques. Ce Barby Flash vous réserve comme à l'accoutumée des informations relatives notamment à la rentrée scolaire, aux différents travaux ou projets en cours, à divers services ou animations d'intérêt local, culturel ou associatif. Plusieurs temps forts ou actions vous sont proposés. N'hésitez pas à participer et à assumer votre part de responsabilité au titre de la vie citoyenne. Chacun peut trouver sa place, échanger, donner et recevoir. Cependant, pendant que le cours de notre vie locale se poursuit avec ses contraintes classiques, des hommes et des femmes, aux portes de l'Europe, fuient leur pays et la guerre civile pour sauver leur liberté et leur vie bien souvent aussi. Nous ne devons pas nous voiler la face et ne pas voir les besoins de ces milliers de réfugiés syriens qui risquent leur vie et celle de leurs familles dans un voyage, pour atteindre un monde meilleur, qui trop souvent se termine tragiquement malheureusement. Dans le meilleur des cas des familles entières ont tout quitté pour se retrouver sans perspective d'avenir, sans aucun moyen d'hébergement et de subsistance. L'Europe peine à s'organiser et à faire face aux situations de fait qui s'imposent à elle. Aujourd'hui la solidarité doit

absolument s'exercer à deux niveaux complémentaires. Tout d'abord chaque pays européen doit prendre sa part à l'effort de prise en charge de ces réfugiés. Comme l'a dit le Président Hollande, on ne peut pas profiter des subventions de l'Europe et ne pas être solidaires pour l'accueil des migrants. Ensuite à l'échelle de notre pays tous les échelons administratifs, de l'Etat jusqu'aux communes, doivent soutenir toutes les initiatives associatives ou privées qui se mobiliseront pour accueillir et accompagner des familles au titre de la solidarité et de la fraternité. C'est un défi humanitaire que nous devons collectivement relever.

À Barby nous ne disposons pas de structure d'hébergement adaptée aux demandeurs d'asile. L'accueil éventuel d'une ou plusieurs familles de réfugiés ne pourra se faire que par l'intermédiaire d'un bailleur social ou de particuliers. Si tel était le cas les élus veilleront à l'accès aux droits de ces personnes accueillies en les orientant vers des associations spécialisées et en capacité d'assurer un accompagnement adapté. Il est de notre devoir de répondre présent et d'assumer toutes nos responsabilités.

Une réunion publique aura lieu le **MARDI 13 OCTOBRE 2015 à 19h à la SALLE des FÊTES** de BARBY consacrée essentiellement aux projets d'aménagement et d'urbanisme avec un point d'avancement du projet du Centre Bourg. Venez nombreux.

Catherine CHAPPUIS, Maire, et l'ensemble des membres du Conseil Municipal invitent les nouveaux Barbysiens (arrivés entre octobre 2014 et septembre 2015) à une rencontre de bienvenue le **JEUDI 15 OCTOBRE à 18h30 en Mairie - Salle des mariages.**

NUMERIQUE

La rentrée scolaire 2015 met l'accent sur l'équipement informatique.

En effet, trois bâtiments ont bénéficié d'un renforcement en matériel informatique.

- L'école élémentaire compte depuis le 1er septembre une « classe mobile informatique » de 28 ordinateurs portables destinée à équiper simultanément tous les élèves d'une classe. Celle-ci peut se déplacer dans toutes les classes de l'école au gré des besoins. De plus, l'école a bénéficié par l'intermédiaire d'un parent d'élève d'une trentaine de postes fixes recyclés et dispatchés dans toutes les classes.

- L'école maternelle a vu son parc augmenter de 5 postes fixes « tout en un » afin de familiariser les élèves de grande section à l'outil informatique.

- Concernant la bibliothèque, tous les postes informatiques obsolètes ont été renouvelés soit 2 à l'accueil, 1 au « coin enfant » et 2 à disposition du public.

LA RENTRÉE À L'ÉCOLE MATERNELLE

105 élèves dans l'école cette année

directrice : Madame Anne FRANCILLON

- 27 élèves de petite section dans la classe de Madame ZECCHINI

- 26 élèves dont 8 de petite section et 18 moyennes sections dans la classe de Mesdames PLOTON et PROST

- 26 élèves dont 10 de moyenne section et 16 grandes sections dans la classe de Mesdames FRANCILLON et CAO

- 26 élèves dont 6 de moyenne section et 20 grandes sections dans la classe de Madame BATISTELLA



LA RENTRÉE À L'ÉCOLE ÉLÉMENTAIRE

160 élèves dans l'école cette année

directrice : Madame Céline LODIEU

- 10 élèves de CLIS dans la classe de Madame BONI
- 23 élèves dont 7 CP et 16 CE1 dans la classe de Madame LETOUZET

- 24 élèves de CP dans la classe de Mesdames LODIEU et CAO

- 24 élèves de CE1 dans la classe de Mesdames CHARLAIX et CHAUVIN

- 26 élèves dont 11 CE2 et 15 CM1 dans la classe de Madame MILLET et Monsieur MOLITOR

- 27 élèves dont 11 CE2 et 16 CM1 dans la classe de Madame DUTRUEL

- 26 élèves dont 4 CM1 et 22 CM2 dans la classe de Madame JOLENS

RASÉ

Psychologue scolaire : Madame ANDRÉ

Maître E : Monsieur GODINO

LES TEMPS D'ACTIVITÉS PÉRISCOLAIRES



Les Temps d'Activités Périscolaires (T.A.P) se poursuivent cette année avec de nouvelles perspectives pour les plus grands : anglais, jeux de société, atelier du goût, fabrication d'objets volants, brain gym. Au total 18 activités sont proposées aux élèves de l'école élémentaire. De nombreux enfants y participent pour la joie de tous.



A l'école maternelle, pour éviter trop de perturbation et éviter la fatigue des enfants, les A.T.S.E.M. (Agent Territorial Spécialisé des Ecoles Maternelles) et le personnel de garderies proposent des activités adaptées au sein de l'école. Au moment de la rentrée scolaire, les plus petits prennent le temps de terminer leur sieste et une période d'adaptation à la vie collective se met en place peu à peu.

LA RENTRÉE AU COLLÈGE JEAN MERMOZ

Cette année le collège accueille 475 élèves répartis en 5 classes de 6^{ème}, 5 classes de 5^{ème}, 4 classes de 4^{ème}, 4 classes de 3^{ème}, 1 classe ULIS (Unité Localisée pour l'Inclusion Scolaire), auxquels s'ajoutent 10 élèves de la classe Bus-Ecole pour les Gens du Voyage. Si les effectifs restent stables par rapport à l'an passé, l'établissement regrette la perte d'une classe, avec pour conséquence des classes de 4^{ème} et 3^{ème} chargées. Tous les personnels sont en poste mais 10 professeurs sont en service partagé et les emplois du temps des élèves et des enseignants ont été délicats à établir! Malgré une baisse importante des moyens financiers attribués au collège que chacun déplore, les équipes auront cette année encore à cœur d'offrir le meilleur possible aux élèves : aide et soutien aux élèves en difficulté, ouverture sur le monde du travail et de l'entreprise avec des mini-stages et l'option DP 3, ouverture sur le monde et la culture avec des voyages linguistiques et sorties diverses... Tous vont œuvrer pour la réussite du plus grand nombre dans une ambiance de travail sereine pour égaler les résultats de l'année passée : 96 % des élèves ont obtenu le Brevet de Collèges, dont les 3/4 avec mention, et 100 % ont trouvé leur orientation pour la poursuite de leur cursus scolaire.

TRAVAUX TERMINÉS



Rénovation de l'école maternelle :

les travaux de l'ilot des grands se sont terminés mi-

août et le réaménagement des 3 salles a suivi. L'isolation sous toiture et l'éclairage intérieur ont entièrement été revus, les murs et boiseries ont été repeints et un réseau informatique a été créé.

Sanitaires du gymnase : la rénovation des sanitaires hommes et femmes du gymnase situé place du collège a été effectuée au mois de juillet. Les anciens sanitaires, datant de 1983, ont été entièrement détruits pour être refaits à neuf (sols, murs, plafonds, appareillages sanitaires).

Éclairage public : L'éclairage public de l'ensemble du lotissement de la Bâtie (luminaires uniquement) a été repris cet été en éclairage LED. Un dysfonctionnement lié à l'âge des câbles enterrés est à l'origine d'une panne sur quelques luminaires, la recherche d'une solution est en cours. La place et le parking du collège ont eux aussi été rénovés dans leur intégralité avec le même éclairage LED.

TRAVAUX EN COURS ET À VENIR

Allée du Rossignol : requalification de la partie haute de l'allée du Rossignol pour achever les travaux commencés en 2014 avec la partie basse. L'ensemble de la section reprise est désormais placé en zone de rencontre (limitation de vitesse à 20 km/h).

Réfection de voiries : travaux de réfection intégrant aussi l'accessibilité à la voirie et à certains bâtiments (école maternelle et maison médicale entre autres).

Ces travaux ont démarré en septembre et s'achèveront en octobre.

Presbytère : la rénovation des 14 menuiseries extérieures est prévue pour l'automne, afin d'améliorer l'isolation thermique du bâtiment.

Rue du Clos Dupuy : de nouveaux conteneurs à déchets grand volume seront installés début octobre dans l'espace vert, comme annoncé en réunion publique. La mise en service sera effectuée par Chambéry métropole.

La Poste : Le mur endommagé lors du cambriolage contenait de l'amiante, le désamiantage est donc un préalable à la reconstruction du mur et des menuiseries. Il occasionne le retard du chantier. Le désamiantage sera réalisé en novembre et l'espoir d'une réouverture du bureau de poste pour la fin de l'année est permis.

FAMILLES À ÉNERGIE POSITIVE

Budget énergie à la maison : comment réduire sa facture cet hiver ?

Envie d'être coaché pour réaliser des économies d'énergie chez soi ?

Rejoignez le défi « Familles à énergie positive »!

Formez une équipe avec d'autres foyers, entre voisins, amis, collègues, et ensemble faites le pari de réduire vos consommations d'énergie (chauffage, électricité, eau, transports) d'au moins 8 % par rapport à l'hiver précédent, simplement en adoptant de bons réflexes! Vous n'êtes pas tout seul; le capitaine de votre équipe, formé par un conseiller énergie de l'ASDER, Espace Info Energie de Savoie, sera là pour vous coacher. Et tout au long des 5 mois du défi, des événements vous seront proposés pour échanger des trucs et astuces avec les autres participants. Des conseils vous sont

donnés (distribution d'un guide de 100 éco-gestes, mise en relation avec un conseiller Info Energie, remise d'un petit équipement "kit énergie"). Un site Internet permet de suivre en direct sur un compte personnel les progrès réalisés.

Côté éducatif, rien de mieux que ce défi pour mettre toute la famille dans une ambiance ludique et pédagogique de chasse au gaspillage au quotidien à la maison (électricité, eau...)! Près de 150 foyers/an relèvent le défi en Savoie chaque hiver et en moyenne économisent 10 à 15 % sur leur facture énergie, soit une économie de l'ordre de 200 €.

Comment participer ?

La participation est gratuite et ouverte à tous (locataire, propriétaire, personne vivant seule, en couple, en famille, etc.).

Le défi se déroule du 1er décembre 2015 au 30 avril 2016. Les inscriptions sont ouvertes jusqu'au 30 novembre 2015.

Un rendez-vous savoyard est fixé le 25 novembre à Chambéry (17h30 Salle cœur de Mérande) pour connaître votre équipe si vous ne l'avez pas déjà constituée vous-même avec des proches, pour disposer du guide des 100 éco-gestes et pour rencontrer les animateurs de l'ASDER qui vous accompagneront tout du long du défi.

Plus d'informations et inscription :

› Sur le Web :

<http://savoie.familles-a-energie-positive.fr>

› Contact ASDER, Espace Info-Energie de la Savoie :

Pierre DELPY - Tél. : 04 79 85 88 50

Mail : faep@asder.asso.fr

VOYAGE À ILVA MICA

Pour fêter l'anniversaire des 25 ans d'amitié entre l'association Solidarité Ilva Mica et les habitants de la Commune roumaine, une délégation de 14 personnes a fait le déplacement en Transylvanie du 18 au 25 septembre. Un accueil très chaleureux a été réservé aux Savoyards qui ont pu apprécier la convivialité de leurs hôtes. Tsuicà (alcool local), sarmale (chou farci), mamaliga (polente au fromage de brebis) ont agrémenté les différents repas partagés ensemble dans la salle des fêtes au rez-de-chaussée de la nouvelle mairie. Michèle, Lyliane et Bernard, les 3 pionniers du 1^{er} voyage en avril 1990 et ceux qui s'étaient déjà rendus à Ilva Mica ont retrouvé leurs amis avec beaucoup d'émotions et de joies partagées, témoins des liens solides qui unissent les uns et les autres.

Un programme chargé de visites et de temps officiels, entre les moments de convivialité, a comblé les visiteurs. Ainsi le Primar (maire), en guide local, a présenté sur le terrain les derniers projets réalisés ou en cours de réalisation. Largement financée par les crédits européens, la petite Commune d'Ilva Mica investit aujourd'hui pour réaliser un réseau d'eau potable,

des aménagements lourds pour la prévention des inondations, des parcs et espaces verts, un office de tourisme, l'acquisition de matériel technique pour l'entretien de la voirie. Les membres de l'Association ont pu découvrir aussi la 2^{ème} église achevée et les peintures décoratives intérieures de la 1^{ère} église qui ont été en partie financées par la paroisse de Barby, les travaux dans les écoles dont la nouvelle école maternelle, le terrain de sport en synthétique, les cours de récréation en enrobé, le dispensaire avec cabinet médical, cabinet dentaire, pharmacie... Autre bonne nouvelle la scierie a pu redémarrer grâce à un investisseur privé avec une centaine d'emplois. C'est grâce au dynamisme remarquable du maire et des élus qu'Ilva Mica connaît un développement extrêmement rapide depuis l'entrée de la Roumanie dans l'Union Européenne en 2007.

Pour symboliser les racines profondes de l'amitié qui unit les 2 communes, l'Association a offert un sapin bleu qui a été planté dans la pelouse du dispensaire et inauguré avec les 2 rubans tricolores roumain et français. Autre temps fort du séjour la convocation

officielle du Conseil Local avec pour ordre du jour unique la réception des Français et, après les discours de circonstance, la remise d'une plaque commémorative nominative à chacun.

En retour, l'Association a remis au Directeur des 3 écoles 3 enveloppes pour financer de nouveaux projets prioritaires en équipement ou animation. En faisant don de la totalité du solde disponible de ses comptes, l'Association a expliqué sa volonté de faire évoluer son partenariat qui ne se justifie plus en tant que parrainage.

Tous ont eu du mal à se quitter et espèrent se retrouver à nouveau pour partager d'autres bons moments. Invitation a été faite aux amis roumains de revenir à Barby, leur dernier voyage datant de 2009. Le projet de favoriser des échanges entre jeunes, pour leur permettre de découvrir un peuple et une autre culture en Europe, a aussi été évoqué.



LE CENTRE DE LOISIRS LES MOUETTES

Cet été, pas de possibilité de s'ennuyer pour les enfants!

Les enfants pouvaient profiter, au choix, des camps (camp découverte de la ferme et camp multi-activités) ou des nombreuses activités du centre de loisirs.

Au programme, grands jeux, baignades, journée de construction de cabanes, activités sportives ou manuelles, visite à la bibliothèque, visite au musée des beaux-arts, ateliers vélo et même construction d'un bateau de pirates!

Les enfants s'en sont donné à cœur joie... et n'attendent qu'une chose... les prochaines vacances.

Bien entendu, le centre de loisirs est également ouvert les mercredis à partir de la sortie des classes. N'hésitez pas à vous renseigner auprès de Claire Malard au 04 79 71 31 55, les mardis et jeudis de 16h à 18h et les mercredis de 17h à 18h30.

Au centre de loisirs « Les Mouettes », on « se bouge » même lorsque l'école a recommencé, et que les températures estivales ont cessé!

En effet, suite au succès des actions proposées cet été au centre de loisirs; l'Instance Régionale d'Éducation à la Santé, la Mutualité Française Rhône-Alpes et le SICAL préparent un nouveau temps de rencontre parents/enfants autour de l'activité physique que l'on peut pratiquer chez soi, par temps gris et pluvieux. Cet atelier, ludique et familial, est mis en place dans le cadre du projet de promotion de la santé par la pratique d'activité physique sur la commune de Barby, financé par l'Agence Régionale de santé. Nous vous invitons à venir à notre rencontre pour essayer les parcours de mobilité et divers jeux d'adresse pensés par l'équipe et les animatrices du centre de loisirs, et réalisés par les enfants.

RDV le 2 décembre 2015 à partir de 17h.

